Προβλέπει τό σχέδιο Ἀλλόν

ΠΡΟΣΑΡΤΗΣΗ ΕΔΑΦΩΝ ΣΤΟ ΙΣΡΑΗΛ

Ἀγγλία-Γαλλία εὐνοοῦν τά ἀραβικά αἰτήματα

ΗΝΩΜΕΝΑ ΕΘΝΗ, 19. Ρώϋτερ, Ἀσσοσιέϊτεντ Πρές, Ἡνωμένος Τύπος, Γαλλικό Πρακτορεῖο.

Οἱ προοπτικές ἀμερικανικοῦ «βέτο» στό Συμβούλιο Ἀσφαλείας γιά τήν καταδίκη τῆς ἰσραηλινῆς τρομοκρατικῆς ἐνεργείας στή Βηρυτό αὐξήθηκαν χθές, ἔπειτα ἀπό τίς πληροφορίες ὅτι ἡ Βρεταννία καί ἡ Γαλλία πλησιάζουν στήν ἀποδοχή τῶν ἀραβικῶν αἰτημάτων γιά ἔγκριση ψηφίσματος, πού χαρακτηρίζεται ἀπό τό Ἰσραήλ σάν «ψήφισμα κυρώσεων».

Πάντως, ἡ διεθνής κατακραυγή ἐναντίον τῶν ἐπιθετικῶν ἐνεργειῶν τοῦ Ἰσραήλ, ἄρχισε τώρα νά ἐπιδρᾶ καί στούς πολιτικούς κύκλους τῶν Ἡνωμένων Πολιτειῶν, οἱ ὁποῖοι ζητοῦν ἀπό τόν Πρόεδρο Νίξον νά ἐγκαταλείψη τή μεροληπτική πολιτική του ὑπέρ τῶν Ἰσραηλινῶν στή Μέση Ἀνατολή.

Χαρακτηριστικό εἶναι, ὅτι ὁ δημοκρατικός γερουσιαστής κ. Τζέημς Ἀμπουρέγκ, καλώντας χθές τήν ἀμερικανική κυβέρνηση νά ἀναθεωρήση τήν μονόπλευρη πολιτική της στήν ἀραβοϊσραηλινή σύγκρουση, ἐξήτησε ἀπό αὐτή νά ἐνδιαφερθῆ γιά τήν κατοχύρωση τῶν ἀμερικανικῶν συμφερόντων στήν περιοχή τῆς Μέσης Ἀνατολῆς μέ τήν προώθηση τρόπου εἰρηνεύσεως μεταξύ Ἰσραήλ καί Ἀράβων.

Στό Τέλ Ἀβίβ, ὁ ἀντιπρόεδρος τῆς ἰσραηλινῆς κυβερνήσεως κ. Ἀλλον ἐδήλωσε ὅτι, σύμφωνα μέ εἰρηνευτική πρόταση τοῦ ἰδίου, οἱ κατεχόμενες ἀπό τό Ἰσραήλ πυκνοκατοικημένες περιοχές τῆς δυτικῆς ὄχθης τοῦ Ἰορδάνου θά ἐπιστραφοῦν στούς Ἄραβες, ἡ κοιλάδα ὅμως τοῦ Ἰορδάνου ἡ δυτική ἀκτή τῆς Νεκρᾶς Θαλάσσης καί ἡ ἔρημος τῆς Ἰουδαίας θά ἐνσωματωθοῦν στό κράτος τοῦ Ἰσραήλ.

Στό μεταξύ, ἔπειτα ἀπό συζητήσεις δύο ὡρῶν πάνω στή λιβονική προσφυγή, τό Συμβούλιο Ἀσφαλείας διέκοψε τίς ἐργασίες του χωρίς νά ὁρίση ἡμερομηνία ἐπαναλήψεως.

Ὅπως μεταδίδεται ἀπό τό Κάϊρο, ὁ πρόεδρος Σαντάτ θά ἐκφωνήση τήν Πρωτομαγιά «ἐβρυσήμαντο πολιτικό λόγο» κατά τή διάρκεια ἐργατικοῦ συλλαλητηρίου. Τό συλλαλητήριο θά ὀργανωθῆ στή Μεχάλα Κόμπρα, βιομηχανική πόλη στό Δέλτα τοῦ Νείλου.

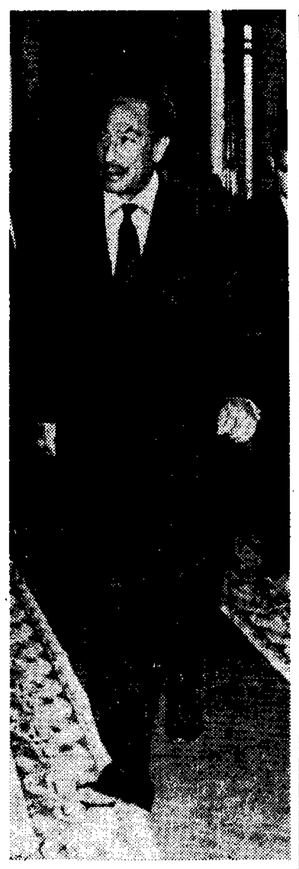

Ὁ Αἰγύπτιος πρόεδρος Ἀνουάρ Σαντάτ, ἐνῶ προσέρχεται στό κυβερνητικό μέγαρο τοῦ Καΐρου γιά νά προεδρεύση συνεδριάσεως τοῦ Ὑπουργικοῦ Συμβουλίου.

(Τηλεφωτογραφία τοῦ Ἀθηναϊκοῦ Πρακτορείου καί τοῦ Γιουνάϊτεντ Πρές).

ΕΠΕΣΕ ΑΠΟ ΤΟΝ 3ο ΟΡΟΦΟ ΚΑΙ ΔΕΝ ΕΠΑΘΕ ΤΙΠΟΤΑ!

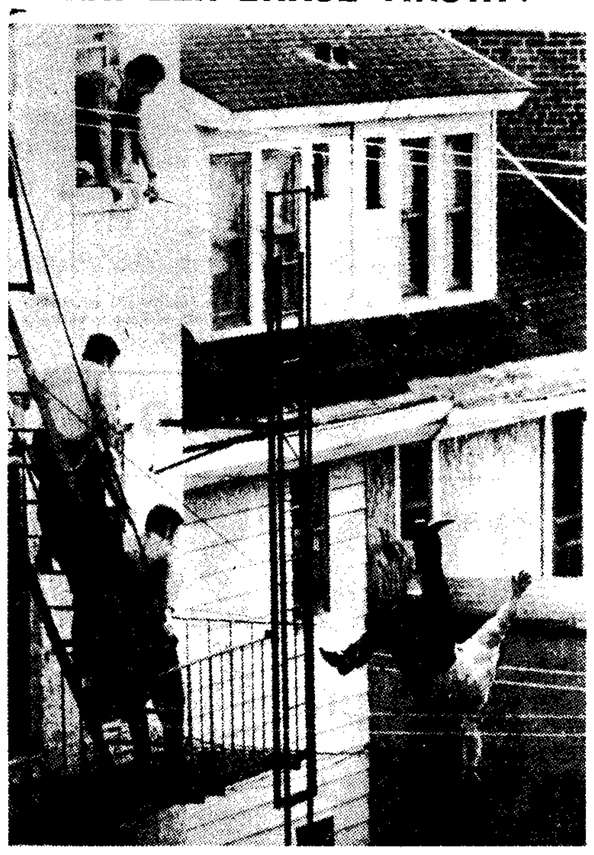

Κι' ὅμως, ὁ ἄνθρωπος πού ἔπεσε στό κενό, δέν ἔπαθε τίποτα! Εἶναι ὁ Ἄντζελο Φερράρο, 27 ἐτῶν, πού εἶχε ἀποφασίσει ν' αὐτοκτονήση πέφτοντας στό κενό ἀπό τή σκάλα πυρκαϊᾶς ἑνός κτιρίου τοῦ Μπρούκλιν. Ἀστυνομικοί καί ἱερωμένοι ἔσπευσαν ἐπί τόπου καί κατόρθωσαν νά τόν πείσουν νά ζήση, ὅταν ξαφνικά, ἐμπρός στά μάτια τῶν ἀστυνομικῶν, γλίστρησε καί βρέθηκε στό κενό! Εὐτυχῶς γι' αὐτόν, τρία πατώματα πιό κάτω, τόν περίμενε τό δίχτυ τῶν πυροσβεστῶν.

ΤΡΕΙΣ ΜΟΥΣΟΥΛΜΑΝΟΙ

Ἔκρυψαν λίρες σέ ψωμάκια!..

81 κιλά χασίς σέ αὐτοκίνητο

ΣΥΝΕΛΗΦΘΗ Ο ΟΛΛΑΝΔΟΣ ΟΔΗΓΟΣ ΤΟΥ

ΘΕΣΣΑΛΟΝΙΚΗ, 19. Τοῦ ἀνταποκριτοῦ μας

Πραγματικά «λαγωνικά» πρέπει νά εἶναι οἱ τελωνοφύλακες καί οἱ ἄλλοι ὑπάλληλοι πού ἐπανδρώνουν τά διάφορα συνοριακά φυλάκια. Μόνο ἔτσι ἐξηγεῖται τό ὅτι ἀνακαλύπτουν καί τίς πιό ἀπίθανες κρυψώνες, στίς ὁποῖες λαθρέμποροι καί ἄλλοι, τοποθετοῦν ναρκωτικά, χρήματα ἤ χρυσαφικά γιά νά περάσουν λαθραία. Ἔτσι, μετά τήν προχθεσινή ἐπιτυχία (ἀνακαλύφθηκαν ναρκωτικά σέ... φιάλη ὑγραερίου) μιά νέα καταγράφεται στό ἐνεργητικό αὐτῶν τῶν ὑπαλλήλων.

Συγκεκριμένα ἀνακάλυψαν χρυσές λίρες τίς ὁποῖες εἶχαν κρύψει οἱ ἐνδιαφερόμενοι μέσα σέ... ψωμάκια καί στή φόδρα πλαστικῆς τσάντας!

Ἰδού ὅμως ἡ εἴδηση, ὅπως προκύπτει ἀπό ἀρμόδια ἀνακοίνωση:

«Τρεῖς Μουσουλμάνοι συνελήφθησαν στό συνοριακό φυλάκιο τῆς Γέφυρας Κήπων Ἀλεξανδρουπόλεως, ὅταν ἐπεχείρησαν νά ἐξαγάγουν λαθραία στήν Τουρκία 67 χρυσές λίρες Τουρκίας καί 13 λίρες Ἀγγλίας. Πρόκειται γιά τόν Καρά Ἰσμαήλ Ὀγλοῦ Ἰσμαήλ, ἐτῶν 35, ἐργάτη, ἀπό τήν Βυρσίνη Ροδόπης, τήν σύζυγο τοῦ Καρά Ἰσμαήλ Ὀγλοῦ Ζεχρά, ἐτῶν 34, καί τήν Καρά Ἰσμαήλ Ἀχμέτ Ὀγλοῦ Τζαϊδέ, ἐτῶν 20, πού εἶχαν κρύψει τίς λίρες σέ ψωμάκια καί στόν πυθμένα πλαστικῆς τσάντας.

Ἐξ ἄλλου, στήν Γέφυρα τῶν Κήπων συνελήφθη καί ὁ Μουσουλμάνος Χασάν Μεμέτ Ἀλή, ἐτῶν 30, ἐργάτης ἀπό τήν Κομοτηνή, ὅταν ἐντός ἐσωτερικῆς τσέπης τοῦ πανωφοριοῦ του βρέθηκαν 600 δυτικογερμανικά μάρκα καί 100 δολλάρια».

81 ΚΙΛΑ ΧΑΣΙΣ

Ὀγδόντα ἕνα κιλά χασίς μετέφερε μέ τό αὐτοκίνητό του ἀπό τήν Τουρκία ὁ Ὀλλανδός ὑπήκοος Ἄλμπερτ Γιοχάννες Χότζλας, ἐτῶν 25, πού συνελήφθη χθές στό τελωνειακό φυλάκιο τῆς Γέφυρας τῶν Κήπων. Τό χασίς, προελεύσεως Ἀφγανιστάν, ἦταν κρυμμένο σέ διάφορες κρύπτες τοῦ αὐτοκινήτου. Ὁ συλληφθείς ὑπεστήριξε ὅτι εἶναι ἠθικός ἐραστής καί ὅτι τό χασίς τοῦ τό ἔδωσε ἄγνωστο ἄτομο νά τό μεταφέρη στήν Ὀλλανδία. Ἀπεστάλη στόν Εἰσαγγελέα Ἀλεξαν δρουπόλεως.

Ἀποφάσεις Ὑφυπουργοῦ

ΑΠΑΓΟΡΕΥΘΗΚΑΝ 11 ΕΝΤΟΜΟΚΤΟΝΑ

Δέν ἀναφέρονται οἱ λόγοι

Ἀπαγορεύθηκε, μέ ἀποφάσεις τοῦ ὑφυπουργοῦ Γεωργίας κ. Παπαπαναγιώτου, ἡ κυκλοφορία 11 οἰκιακῶν ἐντομοκτόνων. Στίς ἀποφάσεις δέν ἀναφέρονται οἱ λόγοι ἀπαγορεύσεως τῶν ἐντομοκτόνων: ΣΟΥΠΕΡ ΟΞΑΛ, TANTOX—B, PARASIN, SHELLTOX — VARONA, SPEED — TOX, MAR—TOX, NEON No 4, ΔΡΑΞΟΛ ΤΥΠΟΥ ΕΧΤΡΑ, NEW FASTER KNOCKDOWN REAL — KILL BUG KILLE, ΤΟΞΟΛ, RARASITOX καί BAYGON.

Κροῦσμα ἡπατίτιδος σέ 14χρονη μαθήτρια

ΠΑΤΡΑ, 19 Τοῦ ἀνταποκριτοῦ μας.

Κροῦσμα λοιμώδους ἡπατίτιδος σημειώθηκε σέ μαθήτρια 14 ἐτῶν, σέ κωμόπολη τῆς Κάτω Ἀχαΐας.

Ὁ καιρός σήμερα

● ΒΡΟΧΕΣ

Πρόγνωσις Μετεωρολογικῆς Ὑπηρεσίας (19.4.73, ὥρα 6.30 π.μ.)

ΠΕΡΙΓΡΑΦΗ: Βαρομετρικόν χαμηλόν μέ κέντρον εἰς τάς ἀκτάς τῆς Λιβύης κινούμενον πρός βορειοανατολάς ἐπηρεάζει τόν καιρόν τῆς Δυτικῆς Ἑλλάδος δι' ηὐξημένων νεφώσεων, βροχῶν καί νοτιοανατολικῶν ἀνέμων δοθησόν ἐπεκτεινομένων καί πρός τήν ὑπόλοιπον χώραν.

ΑΤΤΙΚΗ: Καιρός νεφοσκεπής μετά βροχῶν. Ἄνεμοι μεταβλητοί ἀσθενεῖς καθιστάμενοι βαθμηδόν νοτιοανατολικοί μέτριοι ἕως ἰσχυροί. Θάλασσα Σαρωνικοῦ καί Νοτίου Εὐβοϊκοῦ ἤρεμος ἕως ὀλίγον τεταραγμένη, ἀκμαζουσα βαθμηδόν πρός τεταραγμένη ἕως κυματώδη. Θερμοκρασία εἰς ἄνοδον θά κυμανθῆ μεταξύ 21 καί 10 βαθμῶν.

ΥΠΟΛΟΙΠΟΣ ΧΩΡΑ: Καιρός εἰς τήν Δυτικήν Ἑλλάδα νεφοσκεπής βροχερός. Εἰς τήν ὑπόλοιπον χώραν νεφελώδης καθιστάμενος βαθμηδόν νεφοσκεπής μετά βροχῶν. Ἄνεμοι νοτιοανατολικοί ἀσθενεῖς ἐνισχυόμενοι βαθμηδόν πρός μετρίους ἕως ἰσχυρούς καί ἀπό τοῦ ἀπογεύματος σφοδρούς (7 μποφώρ). Θάλασσα εἰς ἅπαντα τά πελάγη ὀλίγον τεταραγμένη, ἀκμάζουσα βαθμηδόν πρός τεταραγμένη ἕως κυματώδη καί ἀπό τοῦ ἀπογεύματος λίαν κυματώδη. Θερμοκρασία εἰς ἄνοδον.

ΠΡΟΟΠΤΙΚΗ γιά τό Σάββατο: Ὁ καιρός πιθανόν νά νεφελώδης μετά τοπικῶν βροχῶν κυρίως εἰς τά βόρεια. Οἱ ἄνεμοι θά πνέουν νότιοι μέτριοι. Ἡ θερμοκρασία εἰς μικράν ἄνοδον.

Ἔντοπίσθηκε ἀπό ἐρευνητάς

ΣΥΣΤΗΜΑ ΑΜΥΝΗΣ κατά τοῦ καρκίνου ΣΤΑ ΝΕΟΓΕΝΝΗΤΑ

ΣΑΝ ΝΤΙΕΓΚΟ, 19. Γαλλικό Πρακτορεῖο.

Τά νεογέννητα διαθέτουν στόν ὀργανισμό τους σύστημα ἀμύνης ἐναντίον τοῦ καρκίνου τό ὁποῖο, ὅμως, ἐξασθενεῖ μέ τήν αὔξηση τῆς ἡλικίας, ὅπως δείχνουν οἱ ἔρευνες πού ἔγιναν στό νοσοκομεῖο τῶν Παίδων τοῦ Σήατλ. Ἡ ἀνακάλυψη αὐτή ἀνακοινώθηκε χθές ἀπό τόν δρα Μπρίουζ Μπέκουϊθ πρός ὁμάδα χειρουργῶν παιδιάτρων, πού συγκεντρώθηκαν στό Σάν Ντιέγκο.

Ὁ δρ Μπέκουϊθ εἶπε ὅτι «εἶναι ἐνδεχόμενο νά ἔχωμε ἔτσι ἀνακαλύψει ἕναν ἀπό τούς μηχανισμούς πού ἔχουν σημασία γιά τήν ἀπόκτηση ἀνοσίας ἔναντι τοῦ καρκίνου».

Ο ΑΡΙΘΜΟΣ 118.655 ΚΕΡΔΙΣΕ 100.000 ΔΡΑΧΜΕΣ ΣΤΗ ΣΗΜΕΡΙΝΗ ΚΛΗΡΩΣΗ ΤΟΥ ΕΘΝΙΚΟΥ ΛΑΧΕΙΟΥ

Στή σημερινή κλήρωση τοῦ Ἐθνικοῦ Λαχείου, οἱ παρακάτω ἀριθμοί κέρδισαν τά ἀντίστοιχα ποσά:

118655	100.000	Δρχ.
29638	50.000	»
44610	50.000	»
49017	50.000	»
132096	50.000	»
136487	50.000	»
144957	50.000	»
20703	20.000	»
21111	20.000	»
43065	20.000	»
124158	20.000	»
127652	20.000	»

Ἀπό 10.000 δραχμές κέρδισαν οἱ ἀριθμοί:

20652 52100 55518 66925 83419 90335 92986 93008 101627 106285 108774 117079

Ἀπό 5.000 δραχμές κέρδισαν οἱ ἀριθμοί:

4703 4776 6770 7327 9514 10604 13062 13679 16882 16934 28323 29546 31964 32198 32689 34142 34999 38382 41447 42776 46204 48672 48883 50556 51547 53775 58882 61086 61226 64878 69563 70529 80711 80997 84296 88609 89680 91034 96914 97913 101214 101504 101919 103545 110739 114115 114493 116484 118937 119653 119985 122015 124849 124962 125987 127393 128521 131547 133220 134722 134866 137639 138455 139863 140449 141894 143619 143951

Ἀπό 3.000 δραχμές κέρδισαν οἱ ἀριθμοί:

205 4036 4240 5876 10715 13001 15744 16643 17456 17499 17833 18003 19943 20544 21321 30017 30263 30799 31202 32115 34329 35889 38670 42305 42672 42705 46075 51363 55655 57346 58769 59905 60130 62294 62543 63907 64530 64591 66943 67050 67183 68048 71712 71725 73400 77176 78397 80786 81370 83945 87698 88140 93143 95174 96972 98100 99104 100213 101113 102356 102570 102628 109396 109431 111077 111462 115144 115661 115670 117962 119182 119268 119621 121301 121345 121975 122035 122867 123359 124536 125404 125741 126821 126685 129289 129764 129903 131376 131723 132393 132717 138133 138771 139169 140437 143617 144175 144181

Ἡ κλήρωση θά συνεχισθῆ αὔριο.

Τό ποακτορεῖον ἡ «ΕΛΠΙΣ - ΝΙΚΟΛΑΪΔΗ» ἔξωσε τόν πρῶτον ἀριθμόν 99302, 2.000.000 δρχ., σήμερον δέ τό ἑξῆς ποσά: Μέ τούς ἀριθμούς 49017, 144957 ἀνά 50.000 δρχ., διά τῶν ἀριθμῶν 20703, 43065, ἀνά 20.000 δρχ. καί ἀνά 5.000 δρχ μέ τούς ἀριθμούς 4703, 7327, 13062, 31964, 34999, 38382, 80997, 88609, 114115, 128521, 141894. Ἐπίσης ἑτέρους 18 ἀριθμούς κερδίζοντας ἀνά 3.000 ἕκαστος: «ΕΛΠΙΣ - ΝΙΚΟΛΑΪΔΗΣ», Σύνταγμα: Βουλῆς 7, Χαντεία: Αἰόλου 105 καί Πανεπιστημίου, Πανεπιστημίου 66 (παραπλεύρως φαρμ. Μαρινοπούλου), Πανεπιστημίου 56 καί Μπενακη, Βεροβέρου 15 καί Κόνιγγος. ΠΕΙΡΑΙΕΥΣ: Ἀκτή Ποσειδῶνος 20, Τσαμαδοῦ 8.

Κηδεῖες

Τήν λατρευτήν μας σύζυγον, μητέρα, θυγατέρα, ἀδελφήν καί θεῖαν

ΘΕΜΙΔΑ ΔΙΟΝ. ΤΡΟΥΠΑΚΗ

βονοῦσαν χθές κηδεύομεν σήμερον Πέμπτην καί ὥραν 5.30 μ.μ. ἐκ τοῦ ἱεροῦ ναοῦ τοῦ Α' Νεκροταφείου.

Ὁ σύζυγος: Διονύσιος. Ἡ θυγάτηρ: Μαγδαληνή. Οἱ γονεῖς: Καλλιόπη Βελλῆ, Ἐλισάβετ Τρουπάκη. Οἱ ἀδελφοί: Νικόλαος καί Ρίτα Βελλῆ, Κων)νος καί Φράντσις Μακρῆ, Ρένα καί Θεόδωρος Ζωγράφος, Ἑλένη καί Σταῦρος Μακρυγιάννης. Οἱ ἀνεψιοί, Οἱ λοιποί συγγενεῖς. Ἡ οἰκογένεια δέν θά δεχθῆ συλλυπητηρίους ἐπισκέψεις κατ' οἶκον.

Τόν πολυαγαπημένον μας σύζυγον, πατέρα, πάππον, ἀδελφόν καί θεῖον

ΛΑΜΠΡΟΝ ΧΑΤΖΗΛΑΜΠΡΙΝΟΝ

ἐτῶν 72

θανόντα χθές κηδεύομεν σήμερον Πέμπτην καί ὥραν 4.45 μ.μ. ἐκ τοῦ ἱεροῦ ναοῦ Ποσεικλησίου τοῦ Νεκροταφείου Ζωγράφου.

Ἡ σύζυγος: Εἰρήνη. Τά τέκνα: Ἀλέκος καί Ἑλένη Χατζηλαμπριανού, Μαίρη Χατζηλαμπριανού, Στάθης καί Ὀλυμπία Καλλέογη. Ὁ ἐγγονός. Οἱ ἀδελφοί. Αἱ ἀδελφαί. Οἱ ἀνεψιοί. Οἱ λοιποί συγγενεῖς.

ΕΙΔΗΣΕΙΣ με λίγα λόγια

ΑΝΑΚΟΙΝΩΣΗ

Ὁ Σύλλογος Ἐκτελωνιστῶν Πειραιῶς — Ἀθηνῶν ἀνακοινώνει ὅτι ὁ Γεώργιος Ματζουράνης πού κατηγορεῖται γιά λαθρεμπορία καί πλαστογραφία σέ δαρος τοῦ Δημοσίου, ἔλαβε ἄδεια ἐκτελωνιστοῦ τόν Σεπτέμβριο τοῦ 1971, γράφτηκε στό Σύλλογο τόν Δεκέμβριο τοῦ 1971.

ΕΓΚΡΙΘΗΚΕ ΠΙΣΤΩΣΗ

Ἡ Νομαρχία Ἰωαννίνων ἀνεκοίνωσε ὅτι ἐγκρίθηκε ἁρμοδίως ἡ ἀπαιτουμένη πίστωση γιά τόν ἠλεκτροφωτισμό τῆς ἑδνικῆς ὁδοῦ Ἰωαννίνων — Ἠγουμενίτσης.

ΠΡΕΣΒΥΣ ΣΤΗ ΤΑΥΛΑΝΔΗ

Ὅπως ἀνακοίνωσε τό ὑπουργεῖο Ἐξωτερικῶν ἡ κυβέρνηση τῆς Ταϋλάνδης παρέσχε τήν συγκατάθεσή της γιά τήν διαπίστευση τοῦ εἰς Νέον Δελχί Ἕλληνος πρέσβεως κ. Β. Βιτσαξῆ, ὡς πρέσβεως τῆς Ἑλλάδος καί στήν χώρα αὐτή.

Η ΠΑΡΑΛΑΒΗ ΑΓΙΟΥ ΜΥΡΟΥ

Στήν αἴθουσα τελετῶν τῆς Ἀποστολικῆς Διακονίας ἔγινε χθές ὁ ἀγιασμός τῶν Μυροδοχείων, τά ὁποῖα θά ἀποσταλοῦν ὑπό τῆς Ἐκκλησίας τῆς Ἑλλάδος στήν Κωνσταντινούπολη γιά την παραλαβή τοῦ ὑπό τοῦ Οἰκουμενικοῦ Πατριάρχου καθαγιασθησομένου Ἁγίου Μύρου. Συνοδός τῶν Μυροδοχείων θά εἶναι ὁ μητροπολίτης Σάμου καί Ἰκαρίας κ. Παντελεήμων ὁ ὁποῖος καί θά ἐκπροσωπήση τήν Ἐκκλησία τῆς Ἑλλάδος στίς τελετές τῆς παρασκευῆς τοῦ Ἁγίου Μύρου. Ὁ κ. Παντελεήμων θά ἀνοχωρήση ἀεροπορικῶς ἀπό τήν Ἀθήνα μεθαύριο Σάββατο.

ΙΕΡΕΙΣ ΣΤΗΝ ΕΠΑΡΧΙΑ

Ἀντοποκρινόμενοι σέ παρόκλησιν τῶν Μητροπόλεων Ἠλείας, Κεφκύρας, Μηθύμνης, Ποσσιμθίας καί Σερρῶν, εἴκοσι ἱερεῖς τῆς Ἀρχιεπισκοπῆς Ἀθηνῶν προσφέρθησαν νά ἐξυπηρετήσουν κατά τή Μεγάλη Ἑβδομάδα καί τήν ἑορτή τοῦ Πάσχα τίς λειτουργικές ἀνάγκες χωριῶν τῶν ἐν λόγω περιοχῶν, τά ὁποῖα στεροῦνται ἱερέων.

— Ἐσπερινή προηγισμένη Λειτουργία θά γίνη αὔριο, 7—9 μ.μ., στό μητροπολιτικό ναό Ἀθηνῶν.

ΣΕ ΠΑΤΕΡΑ 10 ΠΑΙΔΙΩΝ

ΤΡΙΕΤΗΣ ΦΥΛΑΚΙΣΗ ΓΙΑ ΑΠΟΠΕΙΡΑ ΒΙΑΣΜΟΥ

ΠΑΤΡΑ, 19. Τοῦ ἀνταποκριτοῦ μας

Καταδικάσθηκε χθές ἀπό τό Μικτό Κακουργιοδικεῖο Πατρῶν, σέ φυλάκιση τριῶν ἐτῶν, ὁ Μιχ. Νιτσόλας, ἐτῶν 51, πλανόδιος ὀπωροπώλης ἔγγαμος καί πατέρας 10 παιδιῶν, διότι τόν περασμένο Δεκέμβριο ἀποπειράθηκε νά βιάση τή σύζυγο ἀνηψιοῦ του.

ΣΤΗ ΘΕΣΣΑΛΟΝΙΚΗ

ΝΕΟΣ ΚΙΝΔΥΝΕΥΣΕ ΝΑ ΚΑΗ ΖΩΝΤΑΝΟΣ

ΑΝΑΦΛΕΞΗ ΥΓΡΑΕΡΙΟΥ

ΘΕΣΣΑΛΟΝΙΚΗ, 19. Τοῦ ἀνταποκριτοῦ μας.

Γιά νά σώση τά ὑπάρχοντά του κινδύνευσε νά καῆ ζωντανός ὁ Νικόλαος Γάτσος, ἐτῶν 20. Τό δραματικό περιστατικό συνέβη σέ διαμέρισμα πολυκατοικίας ἐπί τῆς ὁδοῦ Αἰσχύλου 3, ὅπου ἐξερράγη πυρκαϊά ἀπό ἀνάφλεξη φιάλης ὑγροεριου. Ὁ Γάτσος, ἔπαθε ἐγκαύματα Α' καί Β' βαθμοῦ στό πρόσωπο, τά χέρια καί τό στῆθος καί νοσηλεύεται στό Ἱπποκράτειο Νοσοκομεῖο. Ἡ πυρκαϊά κατεσβέσθη ἀπό ἄνδρες τοῦ Α' πυροσβεστικοῦ σταθμοῦ. Οἱ ζημιές ὑπολογίζονται σέ 5.000 δραχμές.

— Δεύτερη πυρκαϊά σημειώθηκε ἀπό σπίρτο ἀναμμένο πού ἔπεσε σέ εὐφλεκτο ὑγρό καθαρισμοῦ ρούχων, στό καθαριστήριο Κυριάκου Ἰωάννου ἐπί τῆς πλατείας Νουαρίνου 3. Ἀποτέλεσμα νά προκληθοῦν ζημιές 15.000 δρχ. Ἡ φωτιά κατεσβέσθη ἀπό ἄνδρες τοῦ Α' Πυροσβεστικοῦ σταθμοῦ.

Συγκρούσθηκε περιπολικό Λιμενικοῦ μέ τρίκυκλο

Περιπολικό ὄχημα τοῦ Λιμενικοῦ Σώματος συγκρούσθηκε στόν Πόρο μέ τρίκυκλο. Τραυματίσθηκαν σοβαρά ὁ ὁδηγός τοῦ πρώτου λιμενοφύλακας Χ. Παππᾶς καί ὁ συνεπιβαίνων Χωροφύλακας Μ. Μονόγιός. Ὁ τελευταῖος μεταφέρθηκε μέ ἐλικόπτερο στό ΚΑΤ Κηφισιᾶς καί ὁ λιμενοφύλακας μέ ὀχηματαγωγό στόν Πειραιά.

Μεταβολές στήν κυκλοφορία τό Σάββατο

Θά ἀπαγορευθῆ τό Σάββατο ἀπό τίς 8.45 π.μ., ἡ κυκλοφορία καί στάθμευση αὐτοκινήτων, λόγω τῆς δοξολογίας στήν Μητρόπολη, γιά τήν ἐπέτειο τῆς 21ης Ἀπριλίου, στίς ὁδούς Ἡρώδου τοῦ Ἀττικοῦ, Βασιλ. Σοφίας μέχρι Πλατείας Ρηγίλλης, Βασιλέως Γεωργίου Α', Πλατεῖα Συντάγματος, Ἑρμοῦ, Εὐαγγελιστρίας, Μητροπόλεως καθώς καί στίς παράδους τους. Ἀπό τήν ἴδια ὥρα θά ἐπέλθουν μεταβολές στά δρομολόγια τῶν τρόλλεϋ καί λεωφορείων.

Ἐπιμένουν νά μή γίνη διϋλιστήριο

Ἐπιμένουν οἱ κάτοικοι τῶν Μεγάρων στήν ἄρνησή τους νά δεχθοῦν στήν περιοχή τους τήν τρίτη μονάδα διϋλιστηρίου. Τήν ἐμμονή τους αὐτή ὑπογράμμισαν μέσω τῶν ἐκπροσώπων τους στή χθεσινή συνάντηση μέ τόν πρόεδρο τῆς ἀναδόχου ἑταιρίας καθηγητή κ. Στρ. Ἀνδρεάδη, στόν ὁποῖο ἐπέδωσαν ἀντίγραφο ὑπομνήματος μέ τίς ἀπόψεις τους, τό ὁποῖο ἔχει ἐπιδοθῆ στόν πρωθυπουργό.

Οἱ ἀμοιβές ὑπαλλήλων ἀσφαλιστικῶν ἑταιριῶν

Δημοσιεύθηκε στήν Ἐφημερίδα τῆς Κυβερνήσεως (ἀρ. φύλλου 446, Β') ἡ συλλογική σύμβαση μέ τήν ὁποία καθορίζονται οἱ ἀμοιβές τοῦ προσωπικοῦ τῶν ἀσφαλιστικῶν ἐπιχειρήσεων.

ΑΠΕΙΛΕΙΤΑΙ Η ΔΗΜΟΚΡΑΤΙΑ

Ἀναταραχή στήν Ἰταλία

ΚΑΤΑΓΓΕΛΛΟΝΤΑΙ ΟΙ ΝΕΟΦΑΣΙΣΤΕΣ

ΡΩΜΗ, 19. Ρώϋτερ, Γαλλικό Πρακτορεῖο.

Ἄμεση ἀπειλή γιά τήν Ἰταλική Δημοκρατία δημιουργοῦν οἱ ἀλλεπάλληλες ἐκδηλώσεις βίας στίς μεγαλουπόλεις τῆς χώρας. Ἡ πλειοψηφία τοῦ πολιτικοῦ κόσμου καταγγέλλει τούς νεοφασίστες ὡς ὑποκινητάς τῶν αἱματηρῶν ταραχῶν στό Μιλᾶνο, ἐνῶ οἱ τελευταῖοι ζητοῦν τήν παραδειγματική τιμωρία τῶν δραστῶν τοῦ ἐμπρησμοῦ τῆς κατοικίας Ματέϊ στελέχους τους στή Ρώμη, ὅπου κάηκαν οἱ δύο γιοί του. Μεγάλες ἀντιφασιστικές διαδηλώσεις ἔχουν προγραμματισθῆ στίς κυριώτερες πόλεις.

Μέσα σ' αὐτή τή βαρειά ἀτμόσφαιρα γιορτάσθηκε χθές, στό λόφο τοῦ Καπιτωλίου ἡ 2726η ἐπέτειος ἀπό τήν ἵδρυση τῆς Ρώμης. Ὁ Χριστιανοδημοκράτης δήμαρχος τῆς πόλεως κ. Νταρίντα ἀπηύθυνε ἔκκληση γιά τήν ἄμεση ἀποκατάσταση κλίματος εἰρήνης καί δικαιοσύνης στή χώρα.

Ἐξ ἄλλου, ὁ ἀρχηγός τοῦ νεοφασιστικοῦ κόμματος Τζιόρτζιο Ἀλμιράντε, μιλώντας χθές στήν κηδεία τῶν γιῶν τοῦ Ματέϊ, προσπάθησε νά ἀπαλύνη τήν ἐντύπωση ἀπό τίς ἐκδηλώσεις τῶν ὀπαδῶν του, λέγοντας:

«Δέν ἔχουμε τήν πρόθεση νά ἀρχίσουμε δεντέττα ἀντιποίνων... οὔτε, ὅμως, ἔχουμε καί τήν πρόθεση νά λησμονήσουμε. Ἡ καλύτερη δεντέττα εἶναι ἡ δικαιοσύνη καί ἡ δίκαιη τιμωρία τῶν ἐνόχων».

Χιλιάδες ὀπαδοί τῶν νεοφασιστῶν παρακολούθησαν τή νεκρώσιμη ἀκολουθία. Κατά μῆκος τῆς ὁδοῦ, ἀπό τήν ὁποία πέρασε ἡ πομπή, ὑπῆρχαν ἐπιγραφές πού ἀνέφεραν: «Κάηκαν ζωντανοί ἀπό τούς κομμουνιστάς ἐγκληματίες».

Συλλήψεις

Προχθές ἡ Ἀστυνομία συνέλαβε τόν φοιτητή Ἀκίλλε Λόλλο, ὡς ὕποπτο γιά τόν ἐμπρησμό τῆς κατοικίας τοῦ Ματέϊ. Ὁ θεωρούμενος συνένοχός του Μορίνο Σορρεντίνο, 23 ἐτῶν, καταζητεῖται.

Πρός τό παρόν, οἱ δύο φοιτηταί, μαχητικά στελέχη τοῦ κινήματος «Ἐργατική Δύναμη» τῆς ἄκρας Ἀριστερᾶς, κατηγοροῦνται γιά παράνομη κατοχή ἐκρηκτικῶν ὑλῶν.

Καταδίκες

Δικαστήριο τῆς Γένοβας καταδίκασε χθές σέ βαρειές ποινές καθείρξεως 21 μέλη τῆς «ὁμάδος νεοπαρτιζάνων», πού κατηγοροῦντο γιά ἐκρήξεις βομβῶν, ἀπαγωγή τοῦ γιοῦ μιᾶς ἀπό τίς πλουσιότερες οἰκογένειες τῆς πόλεως, δολοφονία ἑνός ἀστυνομικοῦ κλπ.

Ὁ 30ετής Μάριο Ρόσσι, ἀρχηγός τῆς παρανόμου ὁμάδος «22α Ὀκτωβρίου», καταδικάσθηκε σέ ἰσόβια δεσμά, ἐνῶ πέντε συγκατηγορούμενοί του καταδικάσθηκαν σέ κάθειρξη 31—54 ἐτῶν, κατόπιν ἑπταμήνου δίκης.

Ἀπεργίες

Στό μεταξύ, ἀπεργίες, πού ἔχουν κηρύξει διάφοροι κλάδοι ἐργαζομένων, ἐπιτείνουν τό κλίμα ἀναταραχῆς στή χώρα. Οἱ ἀσθενεῖς, πού νοσηλεύονται στά νοσοκομεῖα τῆς Ἰταλίας, παρέμειναν χωρίς περίθαλψη χθές, κατόπιν τῆς 24ωρης ἀπεργίας τῶν περισσοτέρων ἀπό τίς 35.000 γιατρῶν, πού διεκδικοῦν καλύτερες ἀποδοχές καί συνθῆκες ἐργασίας.

Ἐπίσης, οἱ τουρίστες ἀντιμετώπισαν δυσκολίες στήν ἐξυπηρέτησή τους, κατόπιν τῆς ἀπεργίας τῶν διερμηνέων τῶν σιδηροδρομικῶν σταθμῶν καί τῶν σερβιτόρων τῶν ἑστιατορίων.

Σωροί πασχαλινῶν αὐγῶν σαπίζουν μέσα σέ δέματα, κατόπιν τῆς ἀπεργίας τῶν 180.000 ταχυδρομικῶν ὑπαλλήλων, πού συνεχίζεται ἀπό τήν περασμένη ἑβδομάδα καί ἡ ὁποία προβλέπεται ὅτι θά παραταθῆ καί μετά τό Πάσχα τῶν Καθολικῶν.

ΠΡΩΗΝ ΥΠΟΥΡΓΟΣ

Ο ΜΙΤΣΕΛ ΒΟΗΘΗΣΕ ΣΤΟ ΣΧΕΔΙΟ

Η ΕΠΙΔΡΟΜΗ ΣΤΗΝ ΕΔΡΑ ΤΩΝ ΔΗΜΟΚΡΑΤΙΚΩΝ

ΟΥΑΣΙΓΚΤΟΝ, 19. Ἀσσοσιέϊτεντ Πρές.

Ὁ πρώην ὑπουργός Δικαιοσύνης τῶν Ἡνωμένων Πολιτειῶν Τζών Μίτσελ ἀπεδείχθη καί βοήθησε τό σχέδιο ἐπιδρομῆς στήν Ἕδρα τοῦ Δημοκρατικοῦ Κόμματος, στό Γουώτεργκειπτ. Τοῦτο δήλωσε πρώην ὑψηλά ἱστάμενος βοηθός τοῦ προέδρου Νίξον, ὅπως γράφει σήμερα ἡ ἐφημερίδα «Οὐάσιγκτον Πόστ».

ΣΤΗ